

## L'ADMP dans AxiSanté 5 Pédiatre InfanSoft

### Paramétrage préalable

A partir du menu **Paramètres** du logiciel, sélectionnez **Préférences** et cliquez sur **Consultation** :

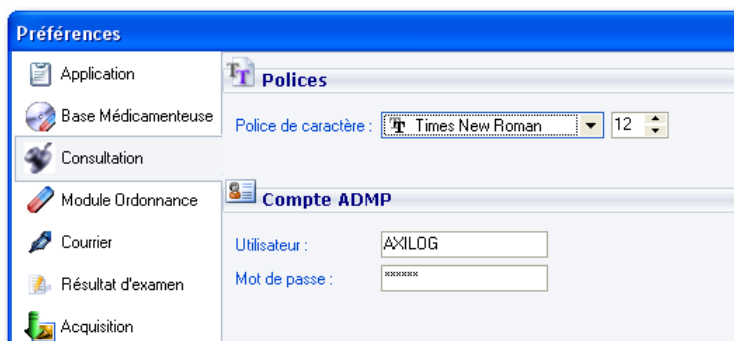

Saisissez dans la zone **Compte ADMP** votre login **Utilisateur** et votre **Mot de passe**, puis cliquez sur **Valider**.

**Pour obtenir votre login Utilisateur et votre Mot de passe**, vous devez vous inscrire à l'ADMP. Retrouvez toutes les conditions générales d'abonnement sur le site [www.admp.fr](http://www.admp.fr). Depuis l'écran d'accueil, cliquez sur le menu **Présentation** et sélectionnez **Conditions générales d'abonnement**.

### L'ADMP dans le module Consultation

Une fois l'inscription à l'ADMP réalisée et votre logiciel paramétré, vous pourrez être informé en temps réel par pop-up de l'existence d'une fiche pertinente en rapport au contexte de la consultation. Et ainsi accéder par un simple clic à l'information proposée.

A partir d'un dossier patient sélectionné, cliquez sur **Consultation**. Le module de consultation s'ouvre :

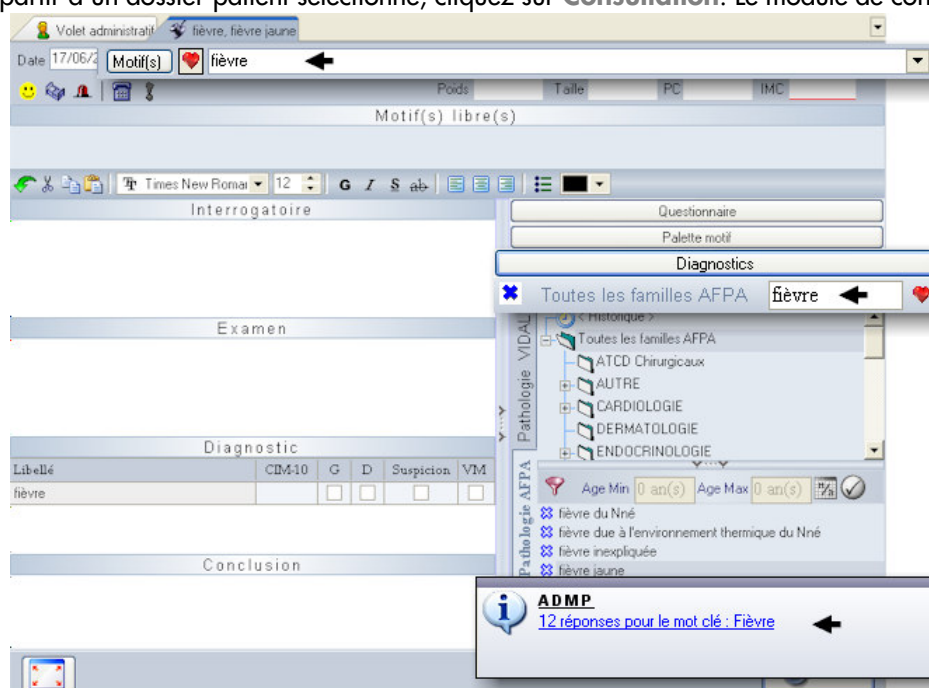

Le pop-up s'affiche en bas à droite de votre écran, une fois le motif de la consultation saisi ou une fois le diagnostic de la consultation sélectionné.

Cliquez sur le pop-up pour afficher les fiches proposées, associées au mot clé. La page web avec la liste des fiches s'ouvre sur un nouvel onglet :

N°	FICHE	AUTEUR
1	<a href="#">Allaitement maternel : poursuite ou non si enfant malade</a>	Dr. GELBERT BAUDINO Nathalie Dr. LORAS-DUCLAUX Irène
2	<a href="#">Antipyrétiques - liste globale</a>	DENIS Emilie MARECHAL Sonia
3	<a href="#">Conseils aux parents - devant la fièvre et son inconfort</a>	CAPPDE Cerde d'Ajustement des Pratiques Professionnelles Rédaction Médicale
4	<a href="#">Fièvre aiguë (après 3 mois)</a>	Dr. BOURGAIN Christelle Dr. TOURNIER Claire
5	<a href="#">Fièvre au retour des tropiques</a>	Dr. KHELFAOUI Fatima Dr. MOULIN Florence

Vous pouvez naviguer librement sur le site de l'ADMp et consulter les fiches présentes dans la base de données.

## Le site ADMp

### Présentation de l'écran d'accueil du site [www.admp.fr](http://www.admp.fr)

Utilisateur : AXILOG - ARNAL Isabelle  
Adhérent jusqu'au : 1/7/2009

Accueil | Présentation | Partenaires | Contacts | Fiche exemple

### L'Aide à la Décision Médicale des Professionnels de la santé

**Actualités**

- D'ici à fin 2009 : accès généralisé**  
(Le 01/03/2009)  
Partenaire historique de l'AFPA depuis près de 10 ans, AXILOG a participé au projet ADMp®-Pédiatrie ...
- ADMp®-Pédiatrie en direct dans INFANSOFT**  
(Le 01/03/2009)  
Dès le 10 avril, le service ADMp®-Pédiatrie sera accessible directement dans le logiciel de gestion ...
- GRATUIT JUSQU'AU 30 JUIN**  
(Le 01/03/2009)  
Pour profiter gratuitement et sans ...

**Les bases de connaissances**  
Accédez aux 4 bases de données de la spécialité choisie

- fiches de pathologies
- fiches d'examen complémentaires (biologie, imagerie et acte paraclinique)
- fiches d'utilitaires
- fiches de médicaments

**Les ressources complémentaires**  
Affichez les ressources d'aide d'ADMp :

- veille sanitaire
- DGS echo
- centres anti-poison
- centres de pharmacovigilance
- autres.....

**Contacter et communiquer**  
Recherchez un professionnel de santé

- communiquez et collaborez avec les professionnels de santé
- accédez aux ordres nationaux

**Module de recherche**

**Choix de la spécialité :**

- PEDIATRIE
- PEDIATRIE DE MATERNITE

**Choix de la base de données :**

- Toutes les bases de données
- PEDIATRIE-PATHOLOGIES
- LES EXAMENS COMPLEMENTAIRES
- PEDIATRIE-MEDICAMENTS
- PEDIATRIE-UTILITAIRES

Dans le(s) champ(s) : tous les champs

Pour le mot ou l'expression :  OK

Bientôt l'accès au site ADMp.info (site de conseils et informations) sera disponible.

Nous adhérons aux principes de la charte HONcode. Vous pouvez vérifier ici

Dernière modification le 04 juin 2009

Design Open Log 1993 - 2009

1. Accès rapide à la base de connaissances, aux ressources complémentaires et aux contacts.
2. Module de recherche permettant d'accéder aux fiches présentes dans la base de données.

### Rechercher une fiche

**1** Choix de la spécialité :

- PEDIATRIE
- PEDIATRIE DE MATERNITE

**2** Choix de la base de données :

- Toutes les bases de données
- PEDIATRIE-PATHOLOGIES
- LES EXAMENS COMPLEMENTAIRES
- PEDIATRIE-MEDICAMENTS
- PEDIATRIE-UTILITAIRES

**3** Dans le(s) champ(s) :

- les mots-clés associés
- tous les champs
- le titre d'une fiche
- les mots-clés associés
- tous les mots du corps de texte

Pour le mot ou l'expression :  **4**

**5** OK

Design Open Log 1993 - 2009

1. Sélectionnez la spécialité.
2. Choisissez la base de données.
3. Cliquez sur  pour sélectionner le ou les champs pour lesquels la recherche est effectuée (ici les mots-clés associés).
4. Saisissez un mot ou une expression.
5. Cliquez sur OK pour lancer la recherche.

La liste des fiches associées au mot clé s'affiche sur l'écran suivant :

**RECHERCHE D'UNE FICHE**

Recherche sur la base de données : **PEDIATRIE**

Les fiches de 1 à 18 sur 18

Afficher 25 fiches par page

Saisir un mot/ expression pour affiner les résultats :

Premier Préc. 1 Suiv. Dernier

FICHE	AUTEUR	BASE DE DONNÉES	DATE
<a href="#">Allaitement maternel : poursuite ou non si enfant malade</a>	Dr. GELBERT BAUDINO Nathalie Dr. LORAS-DUCLAUX Irène	PEDIATRIE	16/07/2009
<a href="#">Antipyrétiques - liste globale</a>	DENIS Emilie MARECHAL Sonia	PEDIATRIE-MEDICAMENTS	25/05/2009
<a href="#">Bilan/carnet de santé/livret - livret de suivi des températures</a>	Dr. BARDAINNE Michel Dr. SAUMUREAU Simone	PEDIATRIE-UTILITAIRES	05/08/2009
<a href="#">Conseils aux parents - devant la fièvre et son inconfort</a>	CAPPDE Cercle d'Ajustement des Pratiques Professionnelles Rédaction Médicale	PEDIATRIE-UTILITAIRES	16/07/2009
<a href="#">Fièvre aigüe (après 3 mois)</a>	Dr. BOURGAIN Christelle Dr. TOURNIER Claire	PEDIATRIE	22/07/2009
<a href="#">Fièvre au retour des tropiques</a>	Dr. KHELFAOUI Fatima Dr. MOULIN Florence	PEDIATRIE	14/11/2008
<a href="#">Fièvre chez l'enfant de 1 à 3 mois</a>	Dr. BRUEL Henri Dr. LEVESQUE Luc	PEDIATRIE	22/07/2009
<a href="#">Fièvre du nourrisson avant 1 mois</a>	En mise à jour	PEDIATRIE	25/05/2009
<a href="#">Fièvres prolongées</a>	Dr. JEZIORSKI Eric Pr. RODIERE Michel	PEDIATRIE	13/07/2009
<a href="#">Fièvres périodiques</a>	Dr. JEZIORSKI Eric Pr. RODIERE Michel	PEDIATRIE	26/05/2009
<a href="#">Maladie de Kawasaki</a>	Dr. GUYON Gaël Dr. MAESTRACCI Michel	PEDIATRIE	17/11/2009
<a href="#">Mastite</a>	Dr. FONTAINE Brigitte Dr. SCHELSTRAETE Camille	PEDIATRIE	16/07/2009
<a href="#">Sérodiagnostic de la fièvre Q (Coxiella burnetti)</a>	GEFFROY Françoise Dr. YGOUT Jean-François	EXAMENS COMPLEMENTAIRES	30/04/2009

Le tableau liste les fiches présentes dans la base, correspondantes aux critères de recherche. Modifiez si besoin vos critères à partir du module de recherche accessible en haut de l'écran.

**Pour afficher une fiche**, cliquez sur le titre de la fiche souhaitée.

La fiche sélectionnée s'affiche à l'écran :

La fiche s'ouvre sur le premier onglet **Description**. Cliquez sur l'onglet de votre choix pour consulter le détail de la fiche.

Pour ajouter des données personnelles, cliquez sur et saisissez votre texte dans la zone de texte générée en bas de votre écran. Cliquez sur pour enregistrer vos données personnelles.

## Accéder à ses données personnelles

A partir de l'accueil, cliquez sur **Les bases de connaissances** pour afficher l'outil de recherche de vos données personnelles en haut de l'écran. Cet outil est présent également sur les écrans des fiches sélectionnées.

Dans la zone **Mon espace personnel**, cliquez sur pour sélectionner les données à afficher (ici **Gérer mes notes personnelles**). Cliquez sur **ok** pour lancer la recherche. **La liste de vos données personnelles s'affiche à l'écran :**

N°	FICHE	AUTEUR	BASE DE DONNÉES	DATE	ACTION	ÉTAT
1	<a href="#">Abscess cutané</a>	AXILOG - ARNAL Isabelle	PEDIATRIE	2/4/2009	<a href="#">Modifier / Supprimer</a>	<a href="#">Proposer</a>

Pour afficher une fiche, cliquez sur le titre de la fiche souhaitée.

Accéder aux utilitaires et aux médicaments

A partir d'une fiche sélectionnée, passez le pointeur de votre souris sur les utilitaires ou les médicaments en PEDIATRIE pour afficher les menus contextuels.